



## Informazione, dati & fatti

### L'Area Vacanze Sci & Malghe Rio Pusteria in inverno

#### L'area sciistica

- › 55 km di piste ad altitudini tra 1.400 e 2.500 metri con neve assicurata, sul soleggiato versante meridionale dei Monti di Fundres
- › 11 piste blu, 9 piste rosse, 4 piste nere
- › Il 95% delle piste dispone di impianti per l'innevamento programmato
- › Ca. 230 impianti d'innevamento
- › Serbatoio idrico da 65.000 m<sup>3</sup> di capacità per l'innevamento dell'area sciistica Jochtal e da 90.000 m<sup>3</sup> dell'area Gitschberg
- › 15 impianti di risalita
- › 3 scuole di sci certificate e con sigillo di qualità per i servizi ai bambini
- › 2 asili sulla neve con assistenza a tempo pieno: l'area sciistica Rio Pusteria è una delle migliori d'Italia per i bambini
- › 1 Gimmy Fun Ride con piccole kickers, boxes, curve paraboliche ecc.
- › 3 piattaforme panoramiche con vista mozzafiato su più di 500 montagne
- › 22 rifugi rustici che servono specialità tradizionali della cucina altoatesina
- › Il comprensorio fa parte del Dolomiti Superski, che con più di 1.200 km di piste e 450 impianti di risalita è il più ampio carosello sciistico al mondo.

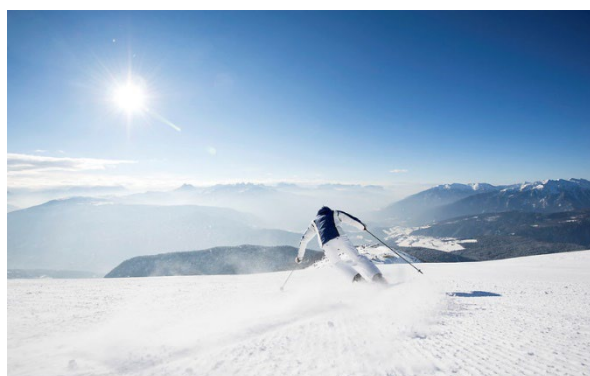

## Highlight invernali

- › 22 malghe e baite aperte al pubblico, 10 delle quali fuori dall'area sciistica e raggiungibili per chi fa trekking e slittino
- › Area escursionistica con un'ampia rete di sentieri invernali ben tenuti e la possibilità di raggiungere a piedi più di 10 baite nell'area sciistica per incontrare amici e famigliari che sciano
- › Sci di fondo:
  - › Pista Valles (7 km, a innevamento programmato)
  - › Alpe di Rodengo e Luson (15 km)
  - › Terento (7 km)
- › Slittino:
  - › Brimi Winter Run alla stazione a monte Gitschberg (6,75 km, a innevamento programmato)
  - › Pista Schilling a Valles (a innevamento programmato)
  - › 2 piste a Terento
- › Danza dei Vampiri: ogni martedì serata disco a 2.000 m di quota presso il ristorante Jochtal
  - › Orari di apertura della cabinovia: dalle 20 alle 23.30
  - › Discesa aperta per sci alpinismo e ciaspole a partire dalle 18
- › Serata fonduta ed escursione con le fiaccole alla baita Großberghütte in Valle d'Altafossa
- › Diversi eventi nel corso della stagione, come Gitschberg Jochtal rockt, Speck Aperitivo e altri ancora
- › Programma settimanale

## Il Cavaliere

Il Cavaliere è l'affascinante "guardiano" delle piste dell'area sciistica Rio Pusteria.

Sci ai piedi, modi galanti e tipico senso dell'umorismo altoatesino, il Cavaliere è sempre a disposizione per offrire agli ospiti consigli e assistenza. Avete perso la mappa? Dimenticato il fazzoletto? Siete in cerca della baita più vicina? Il Cavaliere sarà felice di aiutarvi. Naturalmente conosce la montagna alla perfezione e sa consigliare i punti più panoramici, le baite più pittoresche e i piatti più prelibati!

Programma settimanale (salvo cambiamenti):

- › Martedì: presentazione di un gatto delle nevi presso l'area sciistica Jochtal alle ore 14
- › Mercoledì: aperitivo in pista presso la stazione a valle della funivia a Valles alle ore 10
- › Giovedì: ski safari Rio Pusteria alle ore 10, presentazione di un gatto delle nevi presso il rifugio Gitschhütte alle ore 14, escursione con le fiaccole a Valles alle ore 17.30
- › Venerdì: aperitivo presso la stazione a monte della funivia Nessel alle ore 10

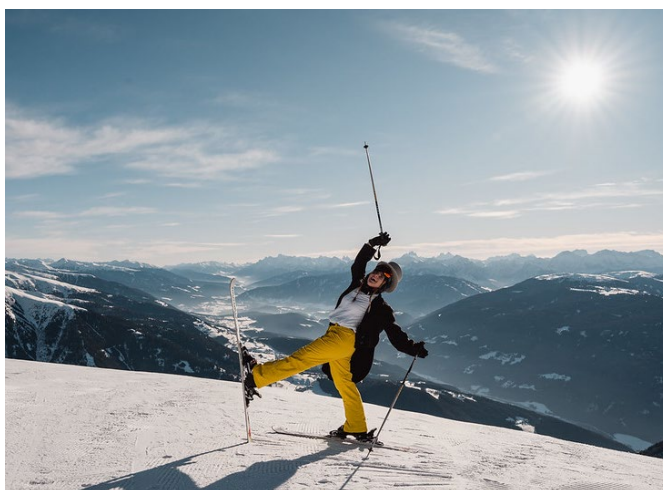

# L'Area Vacanze Sci & Malghe Rio Pusteria in estate

## Estate: Almencard

La Almencard è una compagna di viaggio molto speciale, che apre le porte a una vacanza ancora più bella e ricca di vantaggi. La riceverete gratuitamente al check-in presso una qualsiasi delle nostre strutture partner. Ecco i vari vantaggi:

- › Utilizzo gratuito di impianti di risalita Gitschberg e Jochtal in periodi selezionati
- › Utilizzo gratuito di tutti i mezzi pubblici dell'Alto Adige
- › Ingresso libero in più di 90 musei in tutto l'Alto Adige
- › Ricco programma culturale, escursionistico e per famiglie

## Highlight estivi

- › Parchi per bambini in montagna: Parco del Sole Gitschberg e Parco Avventura Jochtal
- › 37 baite e malghe aperte al pubblico
- › Malga Fane, la più bella dell'Alto Adige
- › Valle d'Altafossa – malga d'alta quota sopra Maranza
- › Alpe di Rodengo e Luson – l'alpe più lunga d'Europa e la seconda più grande dell'Alto Adige dopo l'Alpe di Siusi
- › Val di Fundres
- › Terento con il Sentiero dei Mulini e i Piramidi di terra
- › Programma settimanale

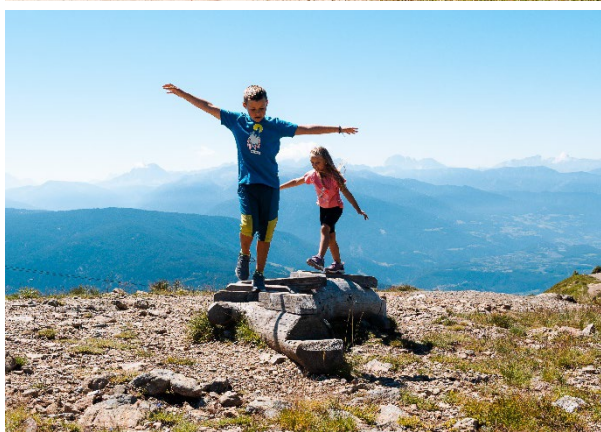

## Storia dell'area sciistica

### Gitschberg S.p.A.

- 1957** Costruzione della funivia Rio di Pusteria-Maranza
- 1962** Primo impianto sciistico a Maranza presso l'impianto di risalita Hoferlift, all'epoca non ancora Gitschberg S.p.A.
- 1967** Proposta di realizzazione dell'area sciistica Gitschberg
- 1969** Costruzione della prima strada di collegamento tra Vallarga e Maranza
- 1970-75** Realizzazione del Gitschberg e costruzione degli impianti di risalita a Maranza: Sergerwiese, Kinderlift alla Kieneralm, Nesselwiese, Mitterwiese, Breiteben, Gitschlif, Pobist e Brunner  
Impiego del primo cannone sparaneve
- 1976** Costruzione della strada di collegamento tra Rio di Pusteria a Maranza
- 1982** Realizzazione della cabinovia sul Gitschberg (prima cabinovia ad ammortamento automatico della ditta Leitner in cooperazione con POMA), che segna un'ascesa per l'area sciistica che durerà fino agli anni '90
- 1989** Costruzione di una discesa a valle e di un impianto per l'innevamento artificiale
- 1990** In questo decennio si verificano inverni poco nevosi con conseguente flessione nel numero di visitatori
- 1996** Costruzione della seggiovia Breiteben, lo skilift Sergerwiese viene accorciato
- 1996** Progetti concreti per l'impianto di collegamento Valles-Maranza
- 1998** Realizzazione della seggiovia Gitsch e dell'impianto per l'innevamento artificiale
- 1999** Lo studio di fattibilità dà risultati positivi
- 2000** Costruzione dell'impianto per innnevamento Pobist
- 2002** Costruzione della cabinovia GD 8 Nesselbahn e dell'impianto per l'innevamento artificiale
- 2003** Costruzione della funivia GD 8 e dell'impianto per l'innevamento artificiale Sergerwiese
- 2009** Costruzione dell'impianto per l'innevamento artificiale Brunnerlift in paese e delle vie di collegamento dal paese alla stazione a valle della funivia
- 2011** Fusione di Gitschberg S.p.A. e Jochtal S.p.A.

## **Jochtal S.p.A.**

- 1967** Proposta di realizzazione dell'alpeggio di Spinga a Jochtal
- 1976** Costruzione della seggiovia Jochtal e degli skilift Hinterberger e Steinermandl; apertura dell'area sciistica
- 1978/79** Costruzione dello skilift Schilling
- 1984** Messa in esercizio dello skilift Tasa
- 1986** Allungamento dello skilift Tasa
- 1990** In questo decennio si verificano inverni poco nevosi con la conseguente flessione del numero di visitatori
- 1995** Realizzazione dello skilift Mitterling
- 1996** Progetti concreti per l'impianto di collegamento Valles-Maranza
- 1999** Costruzione della funivia GD 8 Jochtal in sostituzione della seggiovia a 2 posti
- 2002** Costruzione della seggiovia a 6 posti Hinterberg e smontaggio degli skilift Hinterberg e Steinermandl
- 2004** Messa in esercizio della seggiovia a 4 posti Steinermandl
- 2011** Fusione di Gitschberg S.p.A. e Jochtal S.p.A.

## **Gitschberg Jochtal S.p.A.**

- 2011** Costruzione delle cabinovie GD 8 Schilling e GD 8 Gaisjoch e dell'impianto d'innevamento Schilling
- 2012** Apertura della nuova pista Schilling
- 2013** Inizio dei lavori di costruzione della pista Schwandt
- 2014** Costruzione di un bacino di raccolta nell'area Jochtal e dell'impianto d'innevamento Hinterberg  
Completamento della pista Schwandt e dell'omonimo impianto d'innevamento
- 2015** Rafforzamento dell'impianto d'innevamento dell'area Jochtal  
Ampliamento del sentiero verso la piattaforma panoramica Steinermandl
- 2016** Realizzazione di un nuovo sentiero verso la baita Gitschhütte
- 2017** Costruzione della nuova pista da slittino Brimi Winter Run sul Gitschberg
- 2018** Costruzione della nuova cabinovia GD 10 Ski Express in sostituzione del skilift Sergerwiese e della seggiovia Breitenben  
Costruzione della pista Wastl Huber sul Gitschberg  
Inizio del rinnovo dell'impianto d'innevamento sul Gitschberg  
Costruzione della pista Gimmy Fun Ride a Jochtal
- 2019** Costruzione del serbatoio idrico Grabenkreuz sul Gitschberg  
Completamento dell'impianto d'innevamento sul Gitschberg  
Costruzione della pista Family Slope sul Gitschberg

# Orientamento strategico

## Area Vacanze Sci & Malghe Rio Pusteria

### Famiglie



Quello della famiglia è un tema trasversale che interessa tutte le stagioni, tutti gli esercizi e tutti i prodotti turistici della zona. L'area vacanze Rio Pusteria può vantare tre grandi hotel per famiglie e numerose piccole strutture la cui offerta ricettiva è indirizzata alle famiglie.

In inverno sono disponibili tre scuole di sci, già più volte premiate per gli ottimi servizi offerti a famiglie e bambini. Le scuole gestiscono nel complesso due parchi sulla neve, dove i bambini possono imparare le prime mosse sugli sci sotto la

guida di istruttori qualificati con formazione pedagogica.

Infine, i sentieri tematici adatti alle famiglie garantiscono esperienze piacevoli agli ospiti di tutte le età.

### Vacanze sciistiche



Lo sci e in particolare la costruzione delle aree sciistiche all'inizio degli anni 70 hanno dato impulso al turismo e gettato le basi per la ripresa economica dell'Area Vacanze Rio Pusteria.

Lo sci è tutt'ora la ragione principale delle prenotazioni nel periodo invernale.

Grazie alla costruzione della funivia di collegamento tra le due aree sciistiche nel 2011, il comprensorio Rio Pusteria è diventato il più grande di tutta la Valle Isarco.

L'offerta sciistica dell'Area Vacanze Rio Pusteria è rivolta in primo luogo alle famiglie. L'area sciistica offre un'ampia varietà di piste larghe e pianeggianti. Anche i prezzi sono studiati per essere alla portata delle famiglie e l'offerta di attività alternative rispecchia le esigenze di questo gruppo target. In questo senso, anche i futuri investimenti andranno nella stessa direzione.

## Escursionismo & Malghe



Il connubio tra escursionismo e malghe che caratterizza l'Area Vacanze Rio Pusteria è una combinazione unica in Alto Adige.

Nel periodo estivo la zona conta oltre 37 malghe aperte al pubblico, mentre ve ne sono più di 100 dedicate al lavoro agricolo.

Con la Malga Fane, l'Area Vacanze può vantare il villaggio-malga più bello e suggestivo di tutto l'Alto Adige, tanto da essere diventata una delle principali mete escursionistiche della regione. Anche l'Alpe di Rodengo e Luson, la più lunga

dell'Alto Adige, gode di notevole popolarità grazie alla sua peculiare conformazione e ai suoi meriti paesaggistici.

Gli impianti di risalita in funzione in estate e i diversi servizi shuttle rendono le malghe facilmente raggiungibili anche dalle famiglie. Molti dei sentieri escursionistici partono dalla cosiddetta quota di alpeggio a 2.000 metri di altitudine. La cooperazione tra agricoltura e turismo ricopre un ruolo fondamentale nell'Area Vacanze Rio Pusteria; nella zona ci sono complessivamente 10 caseifici alpini che dipendono quasi completamente dal turismo e in particolare da quello escursionistico.

Rio di Pusteria è il punto nevralgico dal punto di vista escursionistico, essendo collegata a tutte le mete e agli impianti di risalita grazie ai mezzi di trasporto pubblico.

## Enogastronomia



L'Alto Adige si profila sempre più come una terra di eccellenza enogastronomica e l'Area Vacanze Rio Pusteria s'inserisce agevolmente in questo contesto. Le malghe aperte al pubblico, 37 in estate e 22 durante la stagione invernale, puntano a offrire prodotti ed esperienze di alta qualità. I diversi riconoscimenti sinora ricevuti, sia dalle istituzioni locali (Dolomiten) sia da quelle internazionali (Gault Millau), confermano e sottolineano l'eccellenza dell'offerta locale.

Ma non è solo nelle baite e malghe che l'esperienza enogastronomica gioca un ruolo centrale. Le ricette e le etichette proposte dagli hotel, in particolare quelli di alta categoria, possono indubbiamente competere a livello internazionale. Negli ultimi 10 anni gli hotel 4 stelle dell'Area Vacanze sono quadruplicati. Il tasso di occupazione nelle strutture di questa categoria è molto elevato così come lo sono le aspettative degli ospiti per quanto riguarda la cucina. Gli albergatori sanno giocare sul giusto mix di sapori mediterranei e alpini che caratterizza l'Alto Adige e dare il giusto peso all'esperienza culinaria.

Nello sviluppo di nuove offerte, Rio Pusteria dedica una certa attenzione all'aspetto enogastronomico, proponendo in ogni stagione iniziative a tema in collaborazione con le realtà locali. Alcuni esempi di iniziative: Il Sapori in malga in primavera e in autunno, Full Moon Dinner, i mercati contadini, le visite ai masi con degustazione e tante altre ancora.

## Immagini

Una selezione d'immagini estive e invernali, le nostre mappe e i nostri loghi:  
<https://www.flickr.com/photos/155991625@N03/albums>

Altre foto disponibili su richiesta.

## Video

[https://www.youtube.com/channel/UCE4QLccij5CzZhns1Jr5uQQ/videos?shelf\\_id=0&view=0&sort=dd](https://www.youtube.com/channel/UCE4QLccij5CzZhns1Jr5uQQ/videos?shelf_id=0&view=0&sort=dd)

## Guestnet

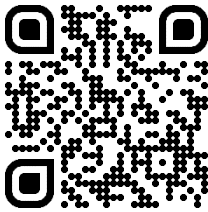

## Social Media

Facebook <https://www.facebook.com/GitschbergJochtal.RioPusteria/>  
Instagram <https://www.instagram.com/gitschberg.jochtal/>